

# el gestor

ENTREVISTA

## RAFAEL RIBÓ

SÍNDIC DE GREUGES DE CATALUNYA

SÍNDIC DE GREUGES DE CATALUNYA

TRIBUNA DELS GESTORS ADMINISTRATIUS MAIG | JUNY | 2009



FORMACIÓ

### 6 | NOU MÀSTER EN GESTIÓ ADMINISTRATIVA

EL CURS ACADÈMIC 2009-2010 S'INICIA EL MÀSTER SEMIPRESENCIAL IMPULSAT PEL COL·LEGI



OPINIÓ

### 9 | LA REFORMA COMPTABLE: ADAPTACIÓ I IMPLANTACIÓ

LA NOVA ADAPTACIÓ SEMBLA MÉS PENSADA PER A GRANS EMPRESES QUE PER A PIMES



COMUNICACIÓ

### 16 | RODA DE PREMSA RENDA 2008

ELS GESTORS ADMINISTRATIUS DEMANEN QUE L'ATUR ESTIGUI EXEMPT DE L'IRPF

# EDITORIAL

## MÉS ACTIVITAT PER PAL·LIAR LA CRISI

La situació actual no permet aturar-se. És per això que el Col·legi fa temps que proposa tot un seguit de mesures fiscals i laborals per ajudar les pimes.

A la roda de premsa realitzada recentment, a més d'explicar les novetats de la renda del 2009, va destacar una vegada més la necessitat que el Tresor Públic faci una emissió especial de deute per aflorar diner negre amb el que concedir préstecs econòmics a autònoms i pimes.

Una altra de les mesures presentades pel Col·legi és la de limitar la tributació de rendes d'activitat econòmica fins al 25% i que l'atur estigui exempt de l'IRPF. Respecte al primer punt, a àmbit polític tímides veus han suggerit la conveniència d'atraure als circuits econòmics les quantitats ingents de diner negre que es troben fora de circulació o estancades en paradisos fiscals.

Entre les mesures de caire laboral destaca crear legalment la figura d'una espècie "d'excedència" laboral a instància de l'empresari sense perjudicar el treballador. Com destaquen des de la Comissió Laboral del Col·legi, el teixit empresarial català té una estructura laboral rígida, poc flexible, i ara es troba amb costos salarials inassolibles i, per tant, amb un excedent de plantilla.

A banda d'aquestes propostes, el Col·legi continua treballant per aportar valor afegit a la professió. Recentment ha signat un conveni de col·laboració amb el Departament de Treball de la Generalitat de Catalunya i manté una estreta relació amb la Direcció General de Trànsit en tot el que fa referència a la matriculació telemàtica. A la vegada, des del Col·legi es continuen fomentant totes aquelles accions relacionades amb la formació dels col·legiats.



3



8

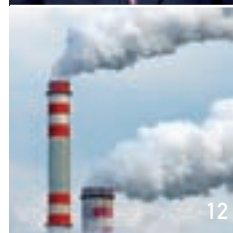

12



16



18

## SUMARI

### 2 EDITORIAL

Més activitat per pal·liar la crisi

**3 ENTREVISTA** Rafael Ribó, Síndic de Greuges de Catalunya

**6 MÀSTER** El Col·legi impulsa un màster semipresencial en gestió administrativa

**8 OPINIÓ** Marc Giménez Bachmann; Josep Ribó Nirella, Víctor Santa Bàrbara, Francisco Castro

### 12 MEDI AMBIENT

La responsabilitat mediambiental

**14 DELEGACIONS** Activitats de la Delegació de Girona i de Lleida

### 15 ACTIVITATS COL·LEGIALS

### 20 GESTORIES A CATALUNYA

Gestoria Carme Mercé i Rúbies; Gestoria Cerdán

### 21 CULTURA

### 22 COMENTARI LINGÜÍSTIC

Com i com a;  
per què, perquè, per a què



PER GENTILESA DEL SEU GESTOR ADMINISTRATIU

**PRESIDENT**  
Alfonso Lluzar López de Briñas

**DIRECTORA**  
Gemma Martí

**COMISSIÓ REVISTA**  
Carme Dalmau  
Concha Forteza  
Marc Giménez  
Josette-Thérèse Lauro  
Bruno Pardo  
Marina Rocabrana  
Santiago Sastre  
Francisco Torres  
Josep Teixidor

**COL-LABORADORS**  
Neus Bergua

**FOTOGRAFIES**  
Manuel Canetti  
PhotoAlto  
Bit Comunicació

**COORDINACIÓ PUBLICITAT**  
Bit Comunicació  
Josep Tarradellas, 155  
08029 Barcelona  
Tel.: 93 363 64 64

**EDITA**  
Col·legi Oficial de  
Gestors Administratius  
de Catalunya  
Pl. Urquinaona, 6, 6a planta  
08010 Barcelona  
colcatalunya@gestors.net

**DISSENY GRÀFIC I PRODUCCIÓ**  
Bit Comunicació

**DEP. LEGAL: B-44973-92**

En cap cas l'opinió expressada en els articles publicats a EL GESTOR ha d'entendre's com a opinió del Col·legi de Gestors Administratius, sinó exclusivament dels seus autors.

Col·legi de Gestors  
Administratius de Catalunya  
colcatalunya@gestors.net  
[www.colcatalunya.com](http://www.colcatalunya.com)

# ENTREVISTA RAFAEL RIBÓ

SÍNDIC DE GREUGES  
DE CATALUNYA

“ELS CATALANS NO  
ENS QUEIXEM PROU”

“EM REFEREIXO A LA QUEIXA COM UN EXERCICI DEMOCRÀTIC DE  
REIVINDICACIÓ DELS DRETS”

#### Quina és la funció del Síndic de Greuges?

El Síndic té la funció d'atendre les queixes de totes les persones que es troben desamparades davant l'actuació o la manca d'actuació de les administracions. Vetlla pel bon funcionament de l'Administració de la Generalitat i dels ens locals de Catalunya, com ara els ajuntaments, les diputacions o els consells comarcals. Per tant, actua com a supervisor i col·laborador de l'Administració catalana, amb l'objectiu d'ajudar a millorar-ne el funcionament.

A més de treballar amb les administracions, el nou Estatut li atorga la funció de supervisar les empreses privades que presten serveis d'interès públic, com ara la llum, la telefonia, l'aigua, el gas, el servei postal, etc.

#### Els ciutadans, coneixen prou la figura del Síndic de Greuges?

Segons l'última enquesta de coneixement que vam fer el juliol de 2008, una mica més d'un 60 per cent dels catalans ha sentit parlar del Síndic, però d'aquests, només un 12% sabria dir què fa i per què serveix. Per tant, podem dir que el Síndic encara no és conegut prou i que ens falta molta feina per fer en aquest sentit.

“EL NOU ESTATUT LI ATORGA AL SÍNDIC LA FUNCIÓ DE SUPERVISAR LES EMPRESES PRIVADES QUE PRESTEN SERVEIS D'INTERÈS PÚBLIC”

#### Quan pot intervenir el Síndic?

Pot actuar a petició de qualsevol persona o col·lectiu que li presenti una queixa o bé per iniciativa pròpia, en assumptes en què les administracions públiques catalanes o les empreses privades que presten serveis públics hagin pogut cometre una vulneració de drets. Per exemple, pot actuar en casos de retards o tracte indegut en l'actuació administrativa, quan hi ha errors o arbitrarietats en l'aplicació de les normes legals o davant la negativa de les administracions a facilitar la informació que els ciutadans poden sol·licitar. També per la inexecució de les pròpies resolucions adoptades. Això sí, perquè una queixa pugui ser admesa, ha d'arribar al Síndic abans d'un any des de dia que va tenir lloc el fet denunciat.

#### I quan no?

El Síndic no admet les queixes anònimes, les que denoten mala fe o les que manquen de fonament o pretensió. Tampoc no admet aquelles que puguin comportar perjudicis al dret legítim de tercers



Foto Jordi Canyemeres



L'ANY 2008 LA MAJORIA DE  
QUEIXES I ACTUACIONS D'OFICI  
QUE VA TRAMITAR EL SÍNDIC (3.177)  
ESTAVEN RELACIONADES AMB «  
L'ADMINISTRACIÓ AUTONÒMICA

persones i les que són sobre qüestions privades. I no pot emetre una resolució sobre qüestions ja jutjades o pendents d'una resolució judicial.

#### Ens queixem prou els catalans?

En general no. En aquest país encara manca més cultura de queixes, tant pel que fa a la ciutadania, com a la classe política i a les administracions públiques. Em refereixo a la queixa com un exercici democràtic de reivindicació dels drets.

#### De quina Administració es queixa més el ciutadà?

Segons l'últim Informe Anual del Síndic, presentat al Parlament el febrer de 2009, l'any 2008 la majoria de queixes i actuacions d'ofici que va tramitar el Síndic (3.177) estaven relacionades amb l'Administració autonòmica, és a dir, amb el Govern de la Generalitat i les conselleries que en depenen. En segon lloc, amb 2.196, hi havien les actuacions sobre l'Administració local.

#### Què és en el que més fallen les administracions?

Hi ha un tema transversal que afecta totes les administracions, siguin del color polític que siguin, que és el que es coneix popularment com a burocràcia. El no m'escolten, no em responen, no m'informen, etc. representa quasi el 20% de les queixes que arriben al Síndic.

#### Considera que, encara ara, cal ensenyar els governs a complir els seus compromisos amb els ciutadans?

Això que anomenem cultura democràtica és un terme molt ampli i queda molt camp per córrer, tant des dels governants i les administracions com des dels ciutadans. Tots tenim drets, però també tenim deures.

#### Des que va arribar al càrrec fins ara, observa una millora de la relació entre l'Administració i el ciutadà?

A Catalunya hi ha quasi 300.000 persones que es dediquen a la funció pública, per tant, és lògic que hi hagi errors.

Les noves tecnologies han ajudat a millorar i a fer molt més fluida aquesta relació, però encara queda molt camp per fer.

#### Quins són els col·lectius que pateixen més injustícies?

Jo no parlaria d'injustícia, però sí que diria que totes aquelles persones amb problemes socials greus són massa sovint les persones més necessitades d'ajudes, les més excloses i a les que més els costa accedir a aquests ajuts per desconeixement, per incapacitat de tramitar-los, per falta de recursos, etc.



Foto Toni Manchón

#### Quines conclusions extreu del darrer informe anual del Síndic presentat al Parlament?

Hem reclamat a les administracions el compliment de terminis i més mitjans en polítiques socials adreçades als col·lectius més desfavorits. Com exemple d'aquesta falta de mitjans i incompliments hem destacat l'aplicació de la Llei de la dependència, els retards en el reconeixement i l'abonament de la renda bàsica d'emancipació i els retards en els plans de supressió de les barreres arquitectòniques.

#### Què explica l'increment de queixes i consultes dirigides al Síndic?

Dos motius: d'una banda la nova legislació reconeix nous drets i de l'altra, cada vegada més la gent és conscient dels seus drets i els vol exercir i malgrat que queden moltes coses per fer som ara una institució més coneguda.

#### La crisi li ha generat més feina?

Comencen a arribar problemàtiques lligades amb la crisi com pot ser persones que ja no cobren cap tipus de subsidi i s'han accentuat els retards dels pagaments en algunes administracions.

“EL SÍNDIC ACTUA COM A SUPERVISOR I COL·LABORADOR DE L'ADMINISTRACIÓ CATALANA”



Foto Antonio Rubio



HI HA UN TEMA TRANSVERSAL QUE AFECTA TOTES LES ADMINISTRACIONS, SIGUIN DEL COLOR POLÍTIC QUE SIGUIN, QUE ÉS EL QUE ES CONEIX POPULARMENT COM A BUROCRÀCIA”

# RAFAEL RIBÓ

SÍNDIC DE  
GREUGES  
DE CATALUNYA

NASCUT A BARCELONA EL 10 DE MAIG DE 1945, RIBÓ ÉS ESCOLLIT SÍNDIC DE GREUGES DE CATALUNYA EL 17 DE JUNY DE 2004 I PREN POSSESIÓ DEL CÀRREC L'1 DE JULIOL DEL MATEIX ANY.



Foto Jordi Soteras

Llicenciat en Ciències Econòmiques i en Dret per la Universitat de Barcelona, és doctor en Ciències Polítiques, Econòmiques i Comercials per la mateixa universitat. Té un màster en ciències polítiques per la New School for Social Research de Nova York.

És professor titular de Ciència Política i Administració i ha exercit la docència des del 1970 a la Universitat de Barcelona, la Universitat Autònoma de Barcelona, la Universitat Pompeu Fabra, The American College i The New School for Social Research.

Inicia la seva activitat política el 1963 com a membre de la cambra de facultat del Sindicat Democràtic d'Estudiants de la Universitat de Barcelona. A principi dels anys 70 forma part de l'assemblea d'intel·lectuals de Catalunya, és un dels impulsors de la campanya per a l'oficialitat del català i és secretari de la comissió d'enllaç de l'Assemblea de Catalunya.

El 1977 participa en el Congrés de Cultura Catalana com a coordinador de l'àmbit d'institucions i és el responsable de la campanya per a les institucions d'autogovern del mateix Congrés.

Secretari general del PSUC el 1986, ha estat diputat al Parlament de Catalunya fins al final de la sisena legislatura (1980-2001), diputat al Congrés de Diputats (1993-1995) i president d'Iniciativa per Catalunya (1987-2000).

Des del 2001 és el president del Patronat de la Fundació Ulls del Món.

El mes de juny de 2006 és nomenat director de l'Institut Internacional de l'Ombudsman (IOI).

Ha publicat diversos llibres, capítols i estudis com ara *El sistema polític de Catalunya*, *La qüestió nacional i els Països Catalans*, *Manual de ciència política*, *Ciudadanía y nacionalismo*, i *Les regions especials i la reforma del tractat de la Unió Europea*.

**Ha fet algun tipus de recomanació a les administracions per superar la situació actual de crisi?**

No, hem plantejat algun tema puntual que podria tenir una relació amb la crisi, però les decisions polítiques que es facin per afrontar aquesta situació entren dins la discrecionalitat de les administracions. El que sí que hem demanat és la màxima atenció en tots els procediments socials.

**Quins són els propers reptes del Síndic?**

No baixar la guàrdia en la defensa dels drets en el nostre doble paper de controladors-col·laboradors de les administracions i ser més coneguts perquè la gent ens pugui utilitzar més.

**Compta amb un gestor administratiu?**

No. Hi ha una gestoria general i els corresponents suports administratius i de gestor dins de la institució.

**Com valora la tasca que realitzen els gestors administratius?**

En una societat amb massa presses, és important que des de la professionalitat t'ajudin a relacionar-te amb el món que sovint encara és massa complex per a molta gent. Ha de ser una tasca que ajudi a comprendre i resoldre les problemàtiques de la gent.

**Ha rebut alguna queixa vinculada amb la professió de gestor?**

No hem rebut cap tipus de queixa. A més si la rebés, el Síndic no podria actuar ja que només supervisa les administracions.



**PERQUÈ UNA QUEIXA PUGUI SER ADMESA, HA D'ARRIBAR AL SÍNDIC ABANS D'UN ANY DES DEL DIA QUE VA TENIR LLOC EL FET DENUNCIAT”**

**Algun suggeriment a fer als gestors administratius col·legiats?**

En ser una feina que té un tracte directe amb persones jo els recomanaria que, com segur que ja fan, sempre intentin donar la màxima informació als clients i tenir una actitud positiva amb la gent que demana els seus serveis perquè se sentin ben atesos. Ells que coneixen bé el funcionament de l'administració haurien d'evitar alguns del vicis adquirits que aquesta té.

# MÀSTER

## EL COL·LEGI IMPULSA UN MÀSTER SEMIPRESENCIAL EN GESTIÓ ADMINISTRATIVA

FORMACIÓ CONTÍNUA DE CARÀCTER PROFESSIONAL

A PARTIR DEL PROPER CURS ACADÈMIC 2009-2010, EL COL·LEGI DE GESTORS ADMINISTRATIUS DE CATALUNYA -A TRAVÉS DE L'ISGAC, EN COL·LABORACIÓ AMB LA UNIVERSITAT ABAT OLIBA CEU OFERIRÀ EL MÀSTER EN GESTIÓ ADMINISTRATIVA.



Els ensenyaments del Màster en Gestió Administrativa tenen com a objectiu general l'adquisició, per part de l'alumnat, d'una formació avançada de caràcter professional, orientada a especialitzar persones graduades en l'àmbit de les ciències socials com a Gestors Administratius.

El nou màster s'impartirà a Facultat de Ciències Socials de la Universitat Abat Oliba CEU i a

l'ISGAC. La seva implantació s'organitza en un curs acadèmic i es desenvolupa en 34 setmanes lectives, compreses entre la primera del mes d'octubre i la darrera del mes de juny. Durant el mes de juliol es convoquen les sessions públiques de defensa dels treballs fi de màster.

Concretament, el curs començarà el 2 d'octubre de 2009 i finalitzarà el 18 de juny de 2010. La prova general del Màster es realitzarà el 25 de

juny de 2010, i les comissions avaluadores dels treballs de fi de màster tindran lloc els dies 2, 9, 16 i 23 de juliol de 2010.

Els alumnes poden matricular-se, si ho volen, de la meitat del programa (30 ECTS), per tal de completar-lo en dos cursos acadèmics. En aquest cas, el Practicum Extern i el Treball Fi de Màster forçosament han de ser superats en la segona anualitat.

### MÀSTER SEMIPRESENCIAL

La tipologia d'ensenyament del Màster és la semipresencial, amb sessions d'assistència i seguiment obligatori per part de l'alumnat, de sis hores de durada, els divendres a la tarda (de 15 h a 21 h).

Complementàriament, l'ISGAC i la Universitat Abat Oliba CEU proveeixen dels mitjans virtuals per al seguiment de la formació durant la resta de dies del curs.

Les matèries del programa s'imparteixen successivament i cadascuna d'aquestes és objecte d'una avaluació final conjunta de totes les assignatures que la componen.

En finalitzar la impartició de les matèries, i

sempre abans de la convocatòria de defensa pública del Treball Fi de Màster, es convoca la Prova General del Màster, destinada a avaluar els coneixements previstos a les matèries obligatòries i optatives del programa. La presentació a aquesta prova és obligatòria per a l'alumnat que no hagi superat la totalitat de las matèries referides i la seva superació és requisit per poder realitzar la defensa del Treball Fi de Màster. L'avaluació de la Prova General del Màster correspon a una comissió de tres professors, un dels quals, com a mínim, ha d'estar en possessió del títol oficial de Gestor Administratiu.

Durant el procés formatiu, a les matèries del programa s'empren les llengües catalana, espanyola i anglesa.

### CONVALIDACIONS

**Els llicenciats en Dret** poden sol·licitar el reconeixement de les matèries jurídiques generals, però no de la matèria que incorpora el Dret Estatutari o corporatiu, mentre que els **llicenciats en Ciències Econòmiques i Empresarials** poden sol·licitar el reconeixement de les matèries optatives d'empresa.

## CONTINGUTS

EL PROGRAMA DEL MÀSTER EN GESTIÓ ADMINISTRATIVA TÉ UNA CÀRREGA ACADÈMICA DE 60 ECTS (EQUIVALENT A 1.500 HORES DE FEINA PER A L'ALUMNAT), QUE ES DISTRIBUEIX EN SIS MATÈRIES:

### 1. Fonaments jurídics de la Gestió Administrativa 1 (22 ECTS).

Integra com a assignatures obligatòries les 5 àrees de Dret Públic previstes a les proves per a l'obtenció del Títol de Gestor Administratiu:

- Dret Constitucional (2 ECTS)
- Dret Comunitari (2 ECTS)
- Dret Administratiu (9 ECTS)
- Dret Fiscal (6 ECTS)
- Dret Penal (3 ECTS)

### 2. Fonaments jurídics de la Gestió Administrativa 2 (12 ECTS).

Integra com a assignatures obligatòries les 2 àrees de Dret Privat previstes a les proves per a l'obtenció del Títol de Gestor Administratiu:

- Dret Civil (6 ECTS)
- Dret Mercantil (6 ECTS)

### 3. Elements de la Gestió Administrativa professional (8 ECTS).

Integra com a assignatures obligatòries les 2 àrees mixtes de Dret del Treball i corporatiu previstes a les proves per a l'obtenció del Títol de Gestor Administratiu:

- Dret Laboral (6 ECTS)
- Dret Estatutari (2 ECTS)

### 4. Gestió Administrativa de l'Empresa (6 ECTS).

Integra 5 assignatures optatives, de las quals l'alumnat haurà escollir-ne tres:

- Organització d'Empreses (2 ECTS)
- Comptabilitat (2 ECTS)
- Economia Financera (2 ECTS)
- Màrqueting de Serveis (2 ECTS)
- Gestió Pública (2 ECTS)

### 5. Practicum Extern (6 ECTS).

Les pràctiques externes són obligatòries i s'han de realitzar durant el segon semestre del curs en una gestoria administrativa sota la supervisió del seu titular col·legiat, que fa de tutor de l'estudiant i informa sobre el desenvolupament de les pràctiques. El procés d'assignació de plaça de Practicum té lloc durant el mes d'octubre.

### 6. Treball Fi de Màster (6 ECTS).

Aquest treball té per objectiu acreditar l'assoliment de les competències del programa, i l'alumnat el pot defensar un cop superades totes les altres matèries, en sessió pública davant una comissió en la que participen professors d'altres universitats i gestors administratius designats pel Col·legi.

## COM ACCEDIR-HI

El període ordinari de sol·licitud de plaça per a la primera edició del Màster en Gestió Administrativa finalitza el **9 de juliol de 2009**. La sol·licitud es podrà descarregar al web corporatiu del Col·legi Oficial de Gestors Administratius de Catalunya; els candidats l'han de trametre emplenada i signada, acompanyada de les fotocòpies del seu títol universitari, de l'expedient acadèmic i del justificant del pagament a:

**ISGAC. Programa MGA**  
**PI. Urquinaona 6, 6è. 08010 Barcelona**

## PERÍODE DE MATRICULACIÓ

El període ordinari de matriculació del curs **2009-10** comença el dia **1 de setembre** i acaba el dia **10** del mateix mes.

Si cal, i amb caràcter extraordinari, el dia **21 de setembre de 2009** es convocarà una Prova General d'Admissió al mateix lloc i hora per a readjudicar les places vacants.

## PROVA GENERAL D'ADMISSIÓ

Les persones sol·licitants seran convocades a la Prova General d'Admissió, que tindrà lloc el divendres dia **15 de juliol de 2009**, de les **11 a les 19 hores**, a la Facultat de Ciències Socials de la Universitat Abat Oliba CEU (Bellesguard, 30, 08022 BCN).

El nombre de places ofertades per al programa és de **25**. La resolució d'admissió es comunicarà individualment a l'adreça electrònica assenyalada pels sol·licitants a partir del dia **24 de juliol de 2009**.

Els candidats admesos disposen d'un termini de **10** dies hàbils, comptats a partir de la recepció de la credencial, per efectuar l'abonament de la reserva de plaça corresponent per al curs **2009-10**.

Transcorregut aquest termini sense haver efectuat la reserva, s'entendrà que el candidat renuncia a la plaça atorgada i es procedirà a concedir-la al candidat següent en llista d'espera.

## PROFESSORAT

**La Direcció acadèmica del Màster correspon a la Dra. Elisabet Ferran, professora d'Història del Dret i de les Institucions.**

El professorat responsable de la coordinació de cadascuna de les sis matèries constitueixen la Comissió del Programa i assumeixen les funcions previstes en el Sistema de Garantia de la Qualitat:

- **Dra. Conxa Puebla**, professora agregada de Dret Administratiu, coordinadora responsable de la matèria *Fonaments jurídics de la Gestió Administrativa 1*.
- **Dr. Jordi Albiol**, professor adjunt de Dret Mercantil, coordinador responsable de la matèria *Fonaments jurídics de la Gestió Administrativa 2*.
- **Dr. Jesús M. Prujà**, professor adjunt de Ciència Política i de l'Administració, coordinador responsable de la matèria *Elements de la Gestió Administrativa professional*.
- **Dr. Francisco J. Guillén**, professor agregat d'Organització d'Empreses, coordinador responsable de la matèria *Gestió Administrativa de l'Empresa*.
- **Dr. Josep L. del Olmo**, professor adjunt d'Organització d'Empreses, coordinador responsable del *Practicum Extern*.
- **Dra. Elisabet Ferran**, professora d'Història del Dret i de les Institucions, coordinadora responsable de la matèria *Treball Fi de Màster*.

L'equip de col·laboradors docents que participen en la docència de les diverses assignatures del Màster és el següent:

- **Dr. José J. Tovillas**, professor de Dret del Treball i la Seguretat Social, col·laborador de Dret Laboral.
- **Dr. Ferran Armengol**, professor agregat de Dret Internacional Públic, col·laborador de Dret Comunitari.
- **Dr. José Andrés Rozas**, catedràtic de Dret Financer i Tributari i degà de la Facultat de Ciències Socials.
- **Sra. Marta Cervera**, magistrada, col·laboradora de Dret Civil.
- **Sra. Maria C. Ferrando**, magistrada, col·laboradora de Dret Penal.
- **Sr. Anton Verdeny**, advocat i polític, col·laborador de Dret Constitucional i Autòmic.
- **Sra. Marina Rocabrana**, gerent de l'ISGAC, coordinadora de les pràctiques internes de tecnologies de la comunicació i la informació. Coordinadora dels gestors tutors de les pràctiques externes.

MÉS INFORMACIÓ: [isgac@gestors.net](mailto:isgac@gestors.net)

# OPINIÓ

## NOU MÀSTER UNIVERSITARI EN GESTIÓ ADMINISTRATIVA

MARC GIMÉNEZ BACHMANN

PONENT DE LA COMISSIÓ DE FORMACIÓ DEL COL·LEGI DE GESTORS ADMINISTRATIUS DE CATALUNYA



EL COL·LEGI DE GESTORS ADMINISTRATIUS DE CATALUNYA OFERIRÀ, A PARTIR DEL PRÒXIM CURS ACADÈMIC I EN COL·LABORACIÓ AMB LA UNIVERSITAT ABAT OLIBA CEU, UN MÀSTER EN GESTIÓ ADMINISTRATIVA SEMIPRESENCIAL.

MARC GIMÉNEZ BACHMANN

La professió de gestor administratiu compta amb una llarga tradició històrica i un reconegut prestigi social. Actualment s'hi accedeix superant unes proves públiques, després d'haver cursat una llicenciatura en Dret, Ciències Polítiques, Econòmiques o Empresariales.

La implantació a Espanya de l'Espai Europeu d'Educació Superior, popularment conegut per Bolonya, modifica tant el concepte com la denominació dels estudis oficials fins avui coneguts com a diplomatures i llicenciatures. Aquests passen a ser graus d'una durada de quatre anys; els màsters, d'un o dos anys; i el doctorat es manté com el cicle superior universitari.

Des del col·lectiu de gestors administratius, i amb la finalitat d'adaptar-nos al nou ordre d'estudis, vam decidir aprofitar aquesta oportunitat per impulsar un màster universitari oficial que ordenés tots els coneixements i les competències que ha d'acreditar tot professional dedicat a aquesta activitat, i que servís a la vegada per donar-nos visibilitat com a professió especialitzada a tot Europa.

Per aquest motiu, vam constituir l'Institut Superior de Gestió Administrativa (ISGAC), fundació privada promoguda pel Col·legi Oficial de Gestors Administratius de Catalunya amb aquesta missió, i que posteriorment es convertiria en centre associat a la Universitat Abat Oliba CEU. Des d'allí es va dissenyar el futur màster en Gestió Administrativa, la reeixida tramitació de la qual davant l'Agència Nacional d'Avaluació de la

Qualitat (ANECA) ens permet afirmar avui amb enorme satisfacció l'inici de les seves classes el pròxim mes de setembre.

### Màster semipresencial

El màster universitari en Gestió Administrativa s'impartirà en règim semipresencial, un model docent especialment dirigit als professionals, la qual cosa els permet continuar formant-se i compaginar l'estudi amb el treball. Seguint aquesta modalitat, l'alumnat atindrà setmanalment unes sessions presencials a l'aula, previstes els divendres a la tarda a la Universitat Abat

Oliba CEU, amb una durada total de sis hores, mentre que complementàriament realitzarà una sèrie d'activitats formatives a casa.

Aquesta opció docent no descarta que en un futur l'ISGAC abordi també la vitalització total del màster.

### Críteris d'admissió

Tota persona amb un títol universitari pot accedir al màster, d'acord amb la normativa espanyola. No obstant això, en els criteris d'admissió a les 25 places que s'ofereixen, prevaldran els candidats que acreditin algun dels títols que donen accés al títol de Gestor Administratiu. Per altra banda, tots aquells gestors administratius titulats, exercents o no, que vulguin cursar el màster en Gestió Administrativa i obtenir així un títol universitari oficial que complementi la seva formació superior, podran beneficiar-se del corresponent reconeixement de crèdits previst en l'ordenació del títol.

L'admissió passa per una prova general d'accés que consisteix en uns exercicis sobre continguts i competències bàsiques del nivell de màster i d'una entrevista personal.

### Convocatòria prova d'accés

Per a l'accés està prevista una convocatòria de prova general per al 15 de juliol, a la qual podran presentar-se totes aquelles persones que hagin formalitzat la inscripció corresponent en el Col·legi de Gestors.



**ELS GESTORS ADMINISTRATIUS PODRAN GAUDIR DE DIFERENTS CONVALIDACIONS. ELS EXERCENTS NOMÉS HAURAN DE FER EL TREBALL DE FINAL DE MÀSTER**

# OPINIÓ

## LA REFORMA COMPTABLE: ADAPTACIÓ I IMPLANTACIÓ

JOSEP RIBÓ NIRELLA

COMPTADOR DEL COL·LEGI DE GESTORS ADMINISTRATIUS DE CATALUNYA  
PONENT DE LA COMISSIÓ ECONÒMICA DEL COL·LEGI



UNA CONCLUSIÓ, DE LES MOLTES QUE PODEN EVIDENCIAR-SE, ÉS QUE AQUESTA NOVA ADAPTACIÓ EN MATÈRIA COMPTABLE DE LA LEGISLACIÓ MERCANTIL SEMBLA MÉS PENSADA PER A GRANS EMPRESES QUE PER A PETITES O MITJANES SOCIETATS.

JOSEP RIBÓ NIRELLA

L'adaptació de la legislació mercantil en matèria comptable pel que fa a la normativa de la Unió Europea era i és necessària, però s'ha efectuat fora de temps, de forma precipitada. No podem oblidar que el nou Pla General de Comptabilitat es va publicar el 16 de novembre de 2007 per a la seva entrada en aplicació a partir de gener de 2008. Això, a més, en un exercici amb una situació econòmica difícil, en clara recessió, on tant la direcció general de les empreses com els seus departaments d'administració estan utilitzant els seus recursos per gestionar els seus problemes de cobrament de clients, de tresoreria i de finançament en general. Tot això significa que els canvis, pel que fa a normes de registre comptable i de valoració de les operacions econòmiques i financeres, han quedat en principi en un segon pla; en aquest moment, el més important és que el finançament sigui l'adequat per plantar cara als compromisos de pagament.

Tot això exposat és una clara realitat de la situació actual, però no pretenc que se'm malinterpreti: la reforma comptable s'ha realitzat i s'acabarà d'implementar a efectes pràctics amb la presentació de les memòries al Registre Mercantil, però és evident que això ha suposat una dificultat afegida al desenvolupament de les activitats de les empreses i on voldria fer més èmfasi és en les petites i mitjanes.

El canvi de legislació no solament ha suposat un canvi de codificació comptable, sinó que

suposa en la pràctica donar molta més informació, per exemple, referent a les empreses i entitats vinculades que a més ha vingut reforçat per la nova legislació fiscal sobre aquest tema, on s'ha legislat un règim sancionador ampli i exhaustiu que suposa tenir un major i millor control sobretot d'aquest tipus d'operacions.

El nombre d'estats financers s'ha vist augmentat per l'estat de canvis del patrimoni net i l'estat de fluxos d'efectiu (encara que aquest últim no afecta les petites i mitjanes empreses).

### Definició de pime

El concepte de petita i mitjana empresa hauria de definir-se millor. Per a la legislació mercantil, els paràmetres que defineixen una petita entitat són distints que els que defineix l'administració fiscal; és més, dins de l'àmbit tributari també hi ha definicions diferents en funció de l'impost. Per tant, quan ens preguntem si una entitat és pime o no, cal plantejar-se sota quin punt de mira analitzem la situació, ja que es pot donar el cas que una societat pot ser considerada gran empresa a l'efecte de preparació de la comptabilitat, dels estats financers i de la preparació i presentació dels seus comptes anuals i, en canvi, sota el punt de vista fiscal pot estar catalogada com a pime.

Totes aquestes modificacions han suposat a més, per a les empreses, l'adaptació dels seus

equips informàtics a les noves nomenclatures i a les noves formes de presentació, fet que no sempre ha estat possible i ha comportat l'adquisició de noves aplicacions informàtiques. Existeix un punt fonamental: tot això no és possible realitzar-ho sense un esforç important en l'àrea de formació, que s'ha realitzat en part per a la posada en funcionament del nou Pla General Comptable, però, al meu entendre, queda el més complex d'assimilar com són totes les modificacions en la forma de registrar les operacions comptables amb la integració de la matemàtica financera per a aquells casos que sigui necessari, que són més dels que sembla inicialment en una primera anàlisi. Per tant, si es volen conèixer de manera exhaustiva les noves formes de valoració d'operacions, ha de treballar-se més aquest nou aspecte de la comptabilitat.

Una conclusió, de les moltes que poden evidenciar-se, és que aquesta nova adaptació en matèria comptable de la legislació mercantil sembla més pensada per a grans empreses que per a petites o mitjanes societats.

Esperàvem de la seva posada en funcionament una possible revaloració de determinats actius; el valor raonable, del que tant ens parla el nou Pla General de Comptabilitat, hauria, a més, d'adaptar-se a la realitat, és a dir, valor raonable i real. O, com a mínim, real a una data determinada, que serà més raonable que la situació en què ens trobem.

# OPINIÓ

## FINANÇAMENT D'ACOMIADAMENTS A L'INTERÈS LEGAL DELS DINERS. ELS CONVENIS DE RECUPERACIÓ AMB EL FOGASA

VÍCTOR SANTA BÁRBARA

LLETRAT DEL FONS DE GARANTIA SALARIAL

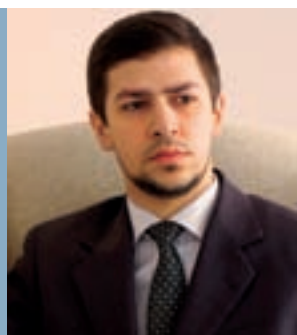

EL CONVENI DE RECUPERACIÓ AMB EL FONS DE GARANTIA SALARIAL PRETÉN ASSEGURAR LA PERMANÈNCIA DE L'EMPRESA, I PER TANT DELS TREBALLADORS, EN SUPÒSITS EN ELS QUALS PER FER FRONT A LA INDEMNITZACIÓ PRODUÏDA PER L'ACOMIADAMENT D'UNA PART DE LA PLANTILLA S'HAURIA DE VENDRE LA TOTALITAT DEL PATRIMONI VINCULAT A LA PRODUCCIÓ, PROVOCANT D'AQUESTA MANERA EL TANCAMENT TOTAL DE L'EMPRESA.

VÍCTOR SANTA BÁRBARA

L'article 275 i ss. de la LPL estableix un procediment ràpid d'execució dels crèdits laborals, que suposa una descapitalització de l'empresa, la qual cosa posaria en perill els llocs de treball de la resta de personal no afectat pels acomiadaments.

El motiu últim pel qual s'ha creat aquesta institució és que l'Administració és conscient que en cas de tancament total de l'empresa haurà de fer front a l'acomiadament de la plantilla, mentre que el conveni li permet indemnitzar només els treballadors acomiadats. Els convenis de recuperació tramitats pel FOGASA pretenen assolir el finançament dels acomiadaments (a l'interès legal dels diners), a càrrec de l'Administració, sempre que sigui suficientment garantit. Només en el cas de tractar-se d'empreses del sector tèxtil, en les quals s'exclou l'exigència de garantia.

En qualsevol cas, l'aportació pública no és a fons perdut, ja que l'empresa receptora d'aquest import queda obligada a reingressar a l'Administració el capital concedit més l'interès legal corresponent.

En el moment de sol·licitar el conveni es permet demanar un període de carència màxim de 6 mesos. La concessió d'aquest període permet retardar l'inici del pagament durant el període de carència aprovat per la Secretaria General del FOGASA.

La tramitació del conveni requereix l'existència d'un títol executiu, en general un ERE (encara que excepcionalment podria ser una sentència) del que ha de sol·licitar-se l'execució davant l'òrgan jurisdiccional corresponent. És en aquest moment quan s'instarà en el Fons de Garantia Salarial la tramitació del conveni. L'empresa requerirà a l'òrgan judicial d'execució la declaració d'insolvència tècnica, únicament als efectes de sol·licitar la prestació del FOGASA (regulada en l'article 275 de la Llei de Procediment Labora). El FOGASA ha de comparèixer en seu judicial per no oposar-se a la declaració aquesta insolvència (prèviament autoritzada per la Secretaria General de l'Organisme).

Una vegada que el jutge reconeix aquesta insolvència, el Fons de Garantia concedirà la prestació corresponent a la indemnització per acomiadament. En aquest moment, podrà procedir-se a la signatura definitiva del conveni. Si el conveni no arribés a signar-se o es produís un incompliment significatiu en el pagament, el FOGASA procediria directament a l'execució dels béns presentats com a garantia.

El procediment d'execució queda en suspens, mentre que es compleixi el conveni, si bé en tot cas l'empresa ja no deu cap import als treballadors, als quals ha pagat amb l'aportació del FOGASA. Aquest òrgan ha de subrogar-se en la posició que tenien els treballadors en el procediment d'execució.

La garantia aportada pot ser de qualsevol tipus, en cas de tractar-se d'una garantia hipotecària, s'exigeix la inscripció en el Registre de la Propietat.

### DOCUMENTACIÓ REQUERIDA

La documentació requerida per a la seva tramitació és la següent:

- Sol·licitud de tramitació del Conveni de Recuperació.
- Memòria adjunta a la sol·licitud anterior, que ha d'incloure:
  - Situació econòmica.
  - Estudi de viabilitat de l'empresa una vegada produïts els acomiadaments que es pretenen finançar.
  - Garantia presentada per assegurar la devolució de l'import transferit pel FOGASA així com l'interès reportat.
  - Termini pel qual se sol·licita el conveni, amb el límit màxim de vuit anys.
  - Si cal, període de manca i el seu termini, amb un màxim de 6 mesos.
- Identificació de la persona que ho sol·licita i la seva relació amb l'empresa.
- Escritures de constitució i modificació de l'empresa on s'inclougui el nomenament del sol·licitant com administrador de l'empresa.

# OPINIÓ

## SORPRESA EN LA COMPRAVENDA D'UN HABITATGE

FRANCISCO CASTRO

GESTOR ADMINISTRATIU

ON ESTÀ LA SEGURETAT JURÍDICA QUE HAURIA D'EXISTIR ENTRE ELS NOTARIS I ELS REGISTRADORS EN L'AUTORITZACIÓ I LA INSCRIPCIÓ D'UNA ESCRITURA DE COMPRAVENDA?

FRANCISCO CASTRO



A la persona que signa aquest article li ha succeït el següent, que passo a explicar:

El 16 d'octubre de 2008 vaig comprar un habitatge que va ser autoritzat per notari, el qual va demanar una nota simple registral de la descripció, el títol i les càrregues de la finca.

L'estat de la finca, segons nota tramesa al notari pel registrador, era que sobre la finca a comprar només hi havia una hipoteca constituïda sense cap altra càrrega.

Com ja he comentat, el 16 d'octubre, a les 11 hores, es procedia a la formalització de l'escriptura de cancel·lació de l'hipoteca, pagant a l'entitat financera l'import corresponent, i a continuació es formalitzava l'escriptura de compravenda.

### Sorpresa?

El notari envia al Registre telemàticament l'operació realitzada, però a les 12.30 hores el Registre li comunica que a les 11.30 hores s'ha presentat un embargament sobre aquesta finca i d'altres, ordenat pel jutge d'instrucció, embargament que té prioritat sobre l'escriptura de compravenda per haver-se anotat abans que el notari ho comunicés telemàticament, tot i que la venda s'hagi signat abans. Aquest notari fa

una diligència on fa constar que a les 12.30 hores del dia 16/X/08 ha rebut del Registre de la Propietat, una vegada atorgada l'escriptura corresponent, l'anotació d'embargament; és a dir, que encara que en la diligència del notari consta que abans de rebre la notificació del Registre l'operació ja estava realitzada, la preferència continua sent l'embargament.

Per tant, em vaig trobar que havia comprat un habitatge pagat religiosament, havia efectuat el pagament de la hipoteca, però amb un embargament anterior.

La meua pregunta és la següent: és just que un ciutadà no tingui la seguretat plena que quan compra un habitatge davant notari no tindrà cap problema?

En el meu cas, gràcies a l'aixecament de l'embargament per part del venedor després de moltes molèsties i temps perdut, aquest assumpte es va poder resoldre. Però alguna cosa deu fallar si es poden donar situacions d'aquesta mena.

Amb aquestes línies demanaria a qui li correspongui que prengui bona nota, per tal que situacions d'aquest tipus no es puguin donar en el nostre ordenament jurídic.

2ª Edición del curso de "Dirección y Gestión Empresarial de Despachos Profesionales" con EADA en Barcelona y Madrid  
Octubre-Noviembre 2008

Encuentros de Networking entre Despachos para conocer a despachos interesados en aliarse, cooperar o fusionarse

Cursos de formación de las últimas novedades (fiscales, laborales, etc.) y de gestión de despachos (gestión documental, habilidades directivas...)  
Formación en nuestras aulas y en modalidad in-company

Consultoría en implantación de sistemas de calidad UNE-EN-ISO 9001:2008 y en gestión documental  
Ribe Sain  
BON Consultores de Confianza  
Somos los únicos consultores especializados en el sector de los despachos profesionales

Campañas de e-marketing y telemarketing para potenciar la actividad comercial del despacho

Apoyos y asesoramiento en operaciones de compra-venta de despachos  
Hemos cerrado 20 operaciones en el último año

Organización de conferencias y desayunos empresariales para que los despachos fidelicen a sus clientes  
Ponemos a su disposición profesionales de reconocido prestigio y divulgamos sus eventos

Envío de circulares mensuales con "Ideas y reflexiones para salir fortalecidos de la crisis"

Diseño e implantación de Planes Estratégicos de Comunicación Corporativa

Selección y outplacement de profesionales (asesores fiscales, laborales, abogados, secretarías)  
Asesoramiento en Políticas de Recursos Humanos

Jordi Amado & CONSULTORES ASOCIADOS

Si desea más información visite nuestra web [www.jordiamado.com](http://www.jordiamado.com),  
contacte con el teléfono 902 104 938 (ext.3) o envíe un e-mail a [consultoria@jordiamado.com](mailto:consultoria@jordiamado.com)

# MEDI AMBIENT

## LA RESPONSABILITAT MEDIAMBIENTAL

MERCÈ SERRAVINYALS BIOQUÍMICA ÀREA MEDI AMBIENT

CONSULTORA DE GRUP CARLES



ELS DIFERENTS ESTATS MEMBRES DE LA UNIÓ EUROPEA DISPOSEN DE TOTA UNA SÈRIE DE LLEIS QUE REGULEN QUI HA DE REPARAR ELS DANYS CAUSATS SOBRE EL MEDI AMBIENT, PERÒ EN LA MAJORIA DE CASOS NOMÉS EN CAS QUE EXISTEIXI UNA INFRACCIÓ MEDIAMBIENTAL.

Tot i aquestes lleis, de vegades no es pot determinar si existeix culpabilitat o negligència, i aquesta circumstància fa que no es reparin els danys ambientals causats. Un altre problema és la reparació dels danys, que moltes vegades consisteix en una compensació econòmica, i no retorna els recursos ambientals, siguin rius, fauna, flora o sòl, al seu estat original.

En aquest escenari neix la Directiva 2004/35/CE i la seva transposició a l'ordenament jurídic espanyol la Llei 16/2007, de Responsabilitat Ambiental. Aquesta llei té com a principi "qui contamina paga i repara" i el seu objectiu és prevenir, evitar i reparar els danys ambientals causats sobre la biodiversitat, l'aigua, el sòl i les costes. En aquesta s'estableix un sistema de responsabilitat administrativa, objectiva i il·limitada. La responsabilitat és administrativa perquè és l'administració qui dins de la seva responsabilitat, ha de garantir el seu compliment. També és un sistema de responsabilitat objectiva per a les activitats amb més risc d'afectar els recursos ambientals (annex III de la Llei 16/2007), és a dir, que no cal determinar la seva culpabilitat o negligència per ser responsable de la reparació dels danys causats. Per a la resta d'activitats, la reparació

dels danys ambientals sí que depèn del fet que existeixi culpa o negligència. I finalment, és il·limitada en quantitat, ja que cal tornar els recursos danyats i els serveis que ofereixen a l'estat original, independentment del cost que suposi aquesta reparació.

Un altre aspecte important a destacar és el sistema de prevenció activa de la responsabilitat que obliga les activitats de més risc a comunicar l'amenaça d'un possible dany i actuar mitjançant mesures preventives.

Actualment, aquesta llei ja està en vigor i aquest mes d'abril hi entrarà també el reglament que la desenvolupa parcialment (Reial Decret 2090/2008), excepte en la seva part més ambiciosa que és la constitució d'una garantia financera obligatòria, que entrarà en vigor a l'abril del 2010. La llei obliga que aquelles activitats econòmiques amb més risc de causar danys sobre el medi ambient tinguin una garantia financera per fer front a la reparació dels danys ambientals que puguin produir. L'Estat ha decidit anar més enllà que la Directiva europea i obliga a tenir aquesta garantia per a determinades activitats, mentre que la Unió Europea permet que sigui voluntària.

La garantia financera pot constituir-se mitjançant aval bancari, pòlissa d'assegurances o reserva tècnica, mitjançant la dotació d'un fons en inversió financera recolzada pel sector públic. L'import d'aquesta garantia es determina mitjançant una anàlisi de riscos



**LA NOVA LLEI DE  
RESPONSABILITAT  
MEDIAMBIENTAL  
PERMETRÀ PASSAR  
DE LA GESTIÓ DEL MEDI  
AMBIENT BASADA EN  
L'IMPACTE AMBIENTAL  
A LA GESTIÓ DEL MEDI  
AMBIENT BASADA  
EN EL RISC**

ambientals que ha d'estar verificada per una empresa acreditada.

L'anàlisi de riscos ambientals permetrà les activitats conèixer i gestionar aquests riscos que fins el moment eren desconeguts, almenys per a la gran majoria d'activitats. Ara podrem saber si cal invertir, per exemple, a instal·lar una cubeta de retenció per a un dipòsit de gasoil, ja que sabem el dany que podem causar en cas de no fer aquesta inversió i els costos que pot suposar la reparació d'aquest dany. L'anàlisi de riscos ambientals no determina només els esdeveniments iniciadors d'un incident i la probabilitat que esdevingui, sinó també els costos de la reparació d'aquests danys

ambientals que serveixen per calcular l'import de la garantia financera.

Hi ha una excepció a l'obligatorietat de tenir una garantia financera si la valoració del dany és inferior als 300.000 €, o 2.000.000 € per a empreses que disposin d'un sistema de gestió mediambiental (EMAS o ISO 14001). En aquests casos, cal aconsellar que les empreses valorin si prefereixen constituir una garantia financera o assumir el risc ambiental, independentment de la seva obligació. És més rendible pagar la prima d'una assegurança? Caldrà valorar-ho.

L'aplicació de la Llei encara té força incerteses, les més importants per a les empreses són

els costos que suposarà a l'empresari, que ja té prou dificultats per tirar endavant el seu negoci. Una altra incertesa important és com aplicaran la Llei les diferents comunitats autònomes dins de l'àmbit de les seves competències, hi haurà diferències importants entre comunitats? De moment encara és aviat per saber-ho.

Per acabar, tan sol dir que s'obre un nou escenari per a aquell empresari que vulgui millorar la gestió del seu negoci, ja que la nova Llei de Responsabilitat Mediambiental permetrà passar de la gestió del medi ambient basada en l'impacte ambiental a la gestió del medi ambient basada en el risc.

# No tot és el que sembla

## I en assegurances d'assistència sanitària, sovint tampoc...

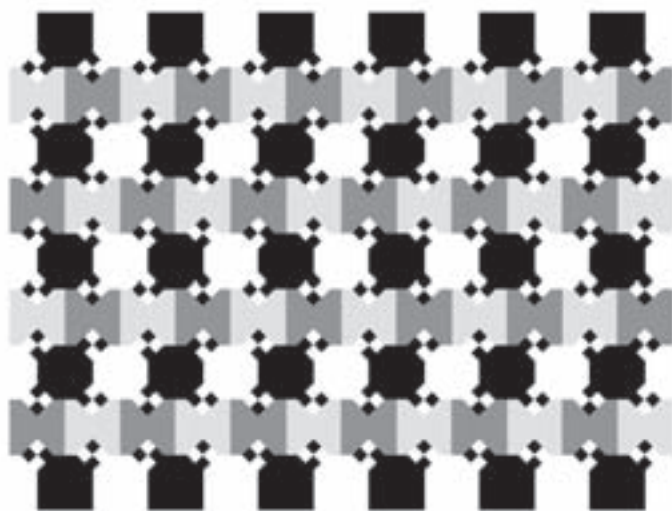

Com que són pocs els lectors que lleguen el qualitat gratis?  
www.mgca.cat/assessoria/assessoria

Davant de qualsevol oferta cal informar-se bé.

Abans de prendre cap decisió,  
parli amb un assessor  
de Mútua General de Catalunya.

**Pensi que  
quan més ho necessiti  
potser ja no podrà  
canviar d'asseguradora.**



MÚTUA  
General de Catalunya

Tel. 93 414 3600  
Granollers | Igualada | Mataró | Sabadell | Sant Cugat del Valles | Vic | Girona |  
Lleida | Tarragona | Palma de Mallorca  
www.mgca.es  
e-mail general: mgca@mgca.es - atenció al mutualista: atm@mgca.es

# DELEGACIONS

## DELEGACIÓ DE GIRONA

### JORNADA RENDA 2008

27 D'ABRIL DE 2009

EL DIA 27 D'ABRIL PASSAT, LA DELEGACIÓ DE GIRONA VA ORGANITZAR UNA JORNADA SOBRE LA RENDA 2008 PER TRACTAR LES NOVELTATS D'ENQUANY.

Aquesta jornada va tenir lloc a l'Hotel Carlemany i el ponent que la va impartir va ser el Sr. Juan Robleda Cabezas, cap d'Informació AEAT - Girona. L'assistència dels col·legiats va ser, com sempre, aclaparadora.



## DELEGACIÓ DE LLEIDA

### JORNADES SOBRE L'IVA

DEL 4 AL 7 DE JUNY DE 2009

Del 4 al 7 de juny es va realitzar a la Delegació de Lleida unes jornades sobre l'IVA impartides pel Sr. José Manuel Lavin Bedía, cap del Servei de la Gestió Tributària. Hi van assistir 43 persones i es van tractar temes com: Llei 3781992 - RD 1624/1992, fet imposable, règims especials, revisió del subjecte passiu, recàrrec d'equivalència, exempcions, adquisicions intracomunitàries, deduccions i devolucions, prescripcions compensatòries i devolucions operacions electròniques, i obligacions del subjecte passiu.



### RENDA I NOVELTATS FISCALS

5 i 6 DE JUNY DE 2009



ELS DIES 5 I 6 DE JUNY LA DELEGACIÓ DE LLEIDA VA ACOLLIR UNA JORNADA COL·LOQUI SOBRE RENDA I NOVELTATS FISCALS. ORGANITZADA I PRESIDIDA PEL CAP DE LA DEPENDÈNCIA DE LA GESTIÓ TRIBUTÀRIA, EL SR. IGNACIO GONZÁLEZ ROBLES, HI VA INTERVENIR COM A PONENT EL SR. ANTONIO PUEYO IBARZ, CAP ADJUNT DE LA DEPENDÈNCIA DE LA GESTIÓ TRIBUTÀRIA.

La cinquantena de gestors assistents a l'acte van poder ampliar els seus coneixements en matèries com: mesures d'impuls a l'economia i la seva repercussió en l'impost sobre la renda; noves deduccions en l'art. 80 bis de la Llei 35/2006 i implicacions sobre

el règim fiscal de la llar habitual en IRPF; gestió d'impostos, simplificació del procediment de declaració i obligacions formals; supressió del gravamen d'impost sobre el patrimoni, bonificació del 100% a la quota de l'impost; visualització general de la declaració, rendiments del treball, capital i activitats econòmiques, guanys i pèrdues patrimonials; imputacions de renda, esquema de liquidació, reduccions i mínims, i deduccions.

### CONFERÈNCIA - COL·LOQUI SOBRE COTITZACIONS A LA SEGURETAT SOCIAL RÈGIM AGRARI 2009

25 DE MARÇ DE 2009

EL 25 DE MARÇ VA TENIR LLOC A LA DELEGACIÓ DE LLEIDA UNA CONFERÈNCIA - COL·LOQUI PER PARLAR DE LES COTITZACIONS A LA SEGURETAT SOCIAL.

La ponent, Sra. Soledad López García, directora provincial de la Tresoreria de la Seguretat Social de Lleida, va explicar les novetats respecte a la cotització a la Seguretat Social, i va fer especial èmfasi en el règim d'autònoms i en el de treballadores de la llar. A la vegada, la Sra. López va comentar i aclarir les modificacions en cotització al Règim Especial Agrari 2009, per compte aliè (segons la Llei 2/2008, de 23 desembre, dels Pressupostos Generals de l'Estat, publicat en el Boletín de Noticias RED 2008/09).

# ACTIVITATS

ACTIVITATS COL·LEGIALS ÚLTIMES NOTÍCIES

## ACTIVITATS FÒRUM DE L'OCUPACIÓ

“LES PERSONES QUE ES  
PREPAREN SEMPRE  
TROBEN LLOC AL  
MERCAT LABORAL”

ELS GESTORS, PRESENTS AL  
III FÒRUM D'OCUPACIÓ LABORAL



El Col·legi va participar, el **28 d'abril** passat, en el **III Fòrum d'Ocupació Laboral** que organitza la Facultat de Dret de la Universitat de Barcelona. A més de comptar amb un estand propi, el president del Col·legi, Sr. Alfonso Lluzar, va ser un dels ponents de la taula rodona sobre sortides professionals en l'àmbit privat.

Durant la seva intervenció, el Sr. Lluzar va explicar què és un gestor administratiu, com s'accedeix a la professió de gestor, quina és la tasca que es porta a terme des del Col·legi i les fites que el Col·legi ha assolit assolides, com els diferents encàrrecs de gestió.

L'acte també va comptar amb la presència de la Sra. Silvia Giménez-Salinas, degana del Col·legi d'Advocats de Barcelona; la Sra. Ana Moleres, degana del Col·legi de Procuradors de Barcelona; el Sr. José Alberto Marín, vicedegà del Col·legi de Notaris de Catalunya; el Sr. Antoni Cuella, degà del Col·legi de Registradors de Catalunya; el Sr. Francisco José García Martín, diputat de la Junta de Govern del Col·legi de Graduats Socials de Barcelona, i el Sr. Josep Lluís Bonet Ferrer, assessor i advocat d'empresa i president de Freixenet. Al llarg de les seves intervencions, els diferents

representants dels col·legis professionals van explicar la funció que realitza cada professió de l'àmbit privat i quines són les seves sortides professionals en moments com els actuals, en què la crisi afecta tots els sectors.

Va destacar la intervenció del president de Freixenet, el qual, abans de concloure, va destacar que “cal transformar la situació de crisi en oportunitats” i va donar una sèrie de consells o recomanacions:

- **Continuar estudiant, formant-se**
- **Procurar la perfecció**
- **Treballar en equip**
- **Multilingüisme**
- **Realitzar pràctiques**
- **Tenir una actitud oberta i estar disposat a la mobilitat geogràfica**
- **Focalitzar esforços**
- **No descartar les oposicions**
- **Realitzar algun màster.**

Com a darrer punt, el Sr. Bonet va apuntar: “La meua experiència em permet ser optimista. Les persones que es preparen sempre troben lloc al mercat laboral”.



## ELS ESTUDIANTS

MOSTREN GRAN INTERÈS  
PER LA PROFESSIÓ DE  
GESTOR ADMINISTRATIU

Els estudiants que van demanar informació a l'estand del Col·legi de Gestors, situat a la Facultat de Dret, es van interessar per saber què és un gestor, com es pot accedir a la professió i quines sortides professionals té.

L'Alba, estudiant de cinquè de Dret, va valorar positivament “el gran ventall d'opcions que té el gestor. Pot assessorar des de grans empreses fins a persones particulars i en molts diversos àmbits”. A la vegada, per a aquesta estudiant de la UB, el màster que impartirà el Col·legi “complementa la formació i les possibilitats que t'ofereix la carrera de Dret”.

El Sergi i l'Anabel són del mateix parer, i es van mostrar interessats a conèixer si era possible fer pràctiques en gestories. Tant ells com els seus companys, en Carles i en Lluís, que actualment cursen tercer de Dret, van demanar informació pel que fa als requisits necessaris per poder exercir la professió de gestor.



## ACTIVITATS

## RODA DE PREMSA

ELS GESTORS ADMINISTRATIUS DE CATALUNYA DEMANEN QUE L'ATUR ESTIGUI EXEMPT DE L'IRPF



A LA RODA DE PREMSA TAMBÉ ES VA INCIDIR, UNA VEGADA MÉS, EN LA NECESSITAT QUE EL TRESOR PÚBLIC FACI UNA EMISSIÓ ESPECIAL DE DEUTE PER AFLORAR DINER NEGRE AMB EL QUE CONCEDIR PRÉSTECOS ECONÒMICS A AUTÒNOMS I PIMES

El 20 de maig va tenir lloc, a la seu del Col·legi de Gestors, la roda de premsa sobre la renda. En aquesta ocasió i atès que la renda del 2008 no presentava novetats significatives, el Dr. Jordi Altayó, ponent de la Comissió Econòmica i Financera, Comptable i Tributària; la Sra. Carme Dalmau, ponent de la Comissió de Comunicació; i el Dr. Luis Manuel Alonso, catedràtic de Dret Financer i Tributari i assessor de la Comissió Econòmica Financera, Comptable i Tributària, van centrar-se en els temes següents: fi-

nançament de pimes i autònoms per mitjà de l'aflorament de diner ocult, diferents propostes en benefici dels aturats relacionades amb l'IRPF, exemples concrets de casos que viuen els gestors administratius als seus despatxos vinculats amb els esborranyos de la renda, i mesures concretes per incentivar l'economia i capitalitzar les empreses.

Els mitjans de comunicació presents a la roda de premsa van ser: TVE, TV3, BTV (Barcelona TV), RNE (Radio Nacional de España), El Periódico de Catalunya, Catalunya Ràdio i 20 minutos, a més de les dues agències de notícies: Europa Press i EFE. A la vegada, d'altres mitjans com Onda Cero, l'Agència Catalana de Notícies, el diari La Mañana de Lleida o RAC 1, es van posar en contacte amb el Col·legi per tenir més informació o declaracions en directe.



## RESULTATS DE LA RODA DE PREMSA

EL TEMA QUE VA GENERAR MÉS TITULARS VA SER L'EXPOSAT PEL DR. ALTAYÓ, EL QUAL VA DEMANAR QUE L'ATUR ESTIGUI EXEMPT DE L'IRPF. L'AGÈNCIA DE NOTÍCIES EUROPA PRESS VA TREURE UN COMUNICAT EL MATEIX DIA DE LA RODA DE PREMSA, I AIXÒ VA PROPICIAR QUE MOLTA DE LA PREMSA EN LÍNIA RECOLLÍS LA NOTÍCIA.

El ponent de la Comissió Econòmica i Financera, i Tributària del Col·legi va defensar la generalització de l'exempció, tal com s'havia fet fa anys. A la vegada, va remarcar l'opció de particulars, autònoms i empreses amb problemes de liquiditat de sol·licitar l'ajornament i el fraccionament de l'IRPF, segons la nova normativa de gener de 2009. L'altre tema tractat pels mitjans de comunicació, entre aquests TV3 al Telenotícies Migdia del dia 20 de maig, va ser la proposta del Col·legi -ja presentada en roda de premsa el mes de novembre de 2008- perquè el Govern central faci aflorar diner negre a través d'una emissió de deute especial -com ja va fer l'any 1991- i el reinverteixi en crèdits per a circulants de les pimes. El plantejament és emetre deute a un tipus d'interès baix i oferir crèdits a les pimes a aquest mateix tipus.



Des del Col·legi s'argumenta que la situació de crisi i la manca de liquiditat fan necessàries mesures immediates per evitar al màxim la desaparició d'empreses.

El Col·legi també va proposar reduir la fiscalitat per augmentar el diner disponible entre empreses i particulars, i la petició de reduir els requisits per als ajuts impulsats els darrers mesos pel Govern central amb l'objectiu que arribin a més beneficiaris, va apuntar el catedràtic de Dret financer i tributari, i assessor del Col·legi, Dr. Lluís Alonso.

Pel que fa a la campanya de renda d'enguany, la ponent de la Comissió de Comunicació del Col·legi, Sra. Carme Dalmau, va destacar l'augment d'esborranys enviats amb errors per part de l'Agència Tributària, encara que també va matisar que enguany s'han enviat més esborranys que mai. La Sra. Dalmau va lamentar que alguns esborranys no incloguin deduccions que Hisenda podria incorporar perquè disposa de les dades necessàries del contribuent, i va posar com a errors recurrents la deducció per maternitat, hipoteques, pagaments d'autònoms, entre d'altres.



## COMUNICACIÓ

EL PRESIDENT  
DEL COL·LEGI A  
CATALUNYA RÀDIO

CATALUNYA  
RÀDIO

El dimarts 2 de juny, Alfonso Lluzar, president del Col·legi de Gestors, va ser entrevistat pel periodista Àlex Bosch en el programa Economia i Empresa de Catalunya Ràdio. Durant l'entrevista, el president del Col·legi va explicar les novetats de la renda d'enguany, com afecta la crisi a les gestories i les mesures que proposa el Col·legi per intentar superar la situació negativa que viuen molts autònoms i petites i mitjanes empreses.



## Wolters Kluwer y Banesto lanzan un plan de apoyo a autónomos. Facilitará el acceso a la profesión a asesores profesionales.

Wolters Kluwer y Banesto han alcanzado un acuerdo para apoyar de modo inmediato a emprendedores autónomos a abrir su propia asesoría. Bajo el nombre "Pack Emprendedor", A3 Software y CISS, divisiones del grupo Wolters Kluwer, líderes respectivamente en el software y la información especializada para asesores profesionales ofrecerán un descuento del 50% por la adquisición de sus productos. Banesto canalizará diversas posibilidades de financiación incluyendo los Préstamos T.I.C. del ICO que facilitarán a estos jóvenes profesionales la adquisición de este equipamiento sin intereses ni comisiones. El objetivo de la iniciativa es promover la emancipación de los profesionales recién titulados, así como de los asesores con experiencia que trabajan por cuenta ajena pero que están interesados en crear su propio negocio.

Pueden acogerse a la oferta todos los profesionales que quieran iniciar un negocio de asesoría y que estén colegiados en alguno de los colectivos profesionales de España que mantienen un acuerdo de colaboración con el grupo Wolters Kluwer (actualmente hay más de 70 acuerdos suscritos).

El asesor puede definir el pack de compra con los productos y servicios de A3 Software y de CISS que desee, con total libertad para elegir únicamente software o contenidos legales, y sin la obligación de realizar un pedido mínimo.

Más información en [www.wke.es/emprendedor](http://www.wke.es/emprendedor)

### Ayuda al emprendedor ante la crisis

La coyuntura económica actual está reduciendo la apertura de nuevos negocios y el mundo de la asesoría profesional también se ha visto afectado. Los empen-

dedores tienen ahora mayores dificultades para establecerse por cuenta propia, por este motivo, según Josep Aragonés, Director General de A3 Software, "nuestra intención es dar un giro a esta situación poniendo al alcance de los asesores que emprenden un nuevo negocio software y contenidos líderes en el mercado a precios muy ajustados. Sólo en software, la adquisición de la gestión completa le puede suponer al asesor un ahorro de hasta 3.500€ el primer año". Por su parte, Bernardo Sáinz-Pardo, Director General de CISS, asegura que "con esta iniciativa ayudamos al emprendedor a abrir su asesoría rápido y con las herramientas indispensables para que pueda realizar bien su trabajo y ofrecer un servicio de calidad a sus clientes, elementos básicos para asegurar la continuidad del negocio".

### Sobre A3 Software

A3 Software, división de software del grupo Wolters Kluwer, se dedica de forma exclusiva, al desarrollo de software de gestión estándar para Despachos Profesionales en los ámbitos laboral, fiscal y contable, y para Departamentos de Personal y Recursos Humanos de Empresas.

Al pertenecer a un gran grupo editorial, A3 Software ha conseguido integrar software y contenidos de consulta. Sus soluciones son las únicas del mercado que permiten al usuario acceder con un solo clic a información de valor para resolver sus dudas legales. Las soluciones A3 Software están diseñadas para aportar valor añadido a los profesionales. Son herramientas altamente especializadas, que destacan por su gran nivel de prestaciones, su flexibilidad y por la incorporación de contenidos especializados que las dotan de un alto valor para el profesional.

Para más información ver [www.a3software.com](http://www.a3software.com)

### Sobre CISS

CISS es la compañía del grupo Wolters Kluwer dedicada a satisfacer las necesidades de consulta y formación de asesores profesionales de los ámbitos fiscal, contable, laboral, mercantil, protección de datos y prevención de riesgos laborales. Una de cada dos consultas resueltas en España se documenta con productos CISS. Desde 1968, CISS viene marcando la referencia en la seguridad de consulta para cada especialidad o área de la asesoría y la empresa. Para ello, cuenta con el mejor equipo de autores y colaboradores, expertos en cada materia, que trabajan para que el asesor encuentre en ellas la información fiable necesaria para ofrecer en cada momento el consejo idóneo para sus clientes.

Para más información ver [www.ciss.es](http://www.ciss.es)

### Sobre Wolters Kluwer

Wolters Kluwer es una compañía global líder en los campos de la información y el software profesionales. Provee productos y servicios para los profesionales de la salud, jurídicos, fiscalistas, contables, especialistas en recursos humanos y laboral. Wolters Kluwer genera una cifra de negocio de 3.374 millones de euros anuales (2008), emplea aproximadamente a 20.000 personas y está presente en 35 países de Europa, Norte y Sudamérica y Asia Pacífico. Su sede se encuentra en Ámsterdam, Holanda. Sus títulos cotizan en los índices AEX y Euronext 100.

Para más información ver [www.wolterskluwer.es](http://www.wolterskluwer.es)

## FORMACIÓ

# CONCILIACIÓ

LA TRAMITACIÓ TELEMÀTICA  
DELS EXPEDIENTS DE CONCILIACIÓ



El 19 de maig va tenir lloc la sessió informativa sobre la tramitació telemàtica dels expedients de conciliació. La presentació de la Jornada va anar a càrrec del Sr. Antoni Pérez, vicepresident i ponent de la Comissió Laboral, mentre que la sessió informativa va ser impartida per la Sra. Lúcia Frias i Forcada, cap de la Secció de Conciliacions i el Sr. Miquel Novell, cap del projecte de l'Àrea TIC del Departament de Treball. Durant l'acció formativa es va explicar com tramitar telemàticament els expedients de conciliació administrativa prèvia a la via judicial laboral des dels despatxos dels gestors.

## FORMACIÓ

# TAULES RODONES

EL CICLE SOBRE  
ESTRANGERIA,  
TOT UN ÈXIT

El 21 de maig es va iniciar el cicle de taules rodones sobre estrangeria amb la taula sobre reagrupament familiar, que va comptar amb la Sra. Montserrat Domingo, cap de Secció de Procediments Espe-

cial, com a ponent. Aquesta primera taula va tenir una gran acceptació i el diàleg que es va establir amb la ponent va ser molt positiu per als participants. La segona taula, que va tenir lloc el 28 de maig, es va centrar en el tema dels arrelaments. En aquesta ocasió, el ponent va ser el Sr. José Javier Irungaray, cap de Secció d'Arrelaments.

El mes de setembre està previst realitzar la tercera taula rodona sobre estrangeria, que portarà per títol Secció Inforprof, i serà impartida pel Sr. Nacho Terán, cap de Secció d'Inforprof.

A la vegada, el mes de setembre també s'iniciaran un seguit de taules rodones sobre laboral, fiscal, i altres àrees vinculades amb la professió. Des del Col·legi es valora molt positivament la interrelació que es produeix en aquestes taules rodones entre ponents i participants.

## CULTURA

CICLE ANUAL  
DE CONFERÈNCIES  
I PROJECCIONS:

“LLETRES DE VIATGE UNIVERSALS”

GRÀCIES A L'ACORD DE COL·LABORACIÓ ENTRE EL COL·LEGI DE GESTORS I CAIXAFÒRUM, ELS COL·LEGIATS I ELS SEUS COL·LABORADORS VAN PODER ASSISTIR AL CICLE DE CONFERÈNCIES **LLETRES DE VIATGE UNIVERSALS**, QUE VA CONSTAR D'UNA CONFERÈNCIA I D'UNA PROJECCIÓ.

Concretament, el dia 22 de maig, van poder veure la projecció *Equiano. Els africans visiten Europa*, i el 19 de juny *Yali, el secret del cargo a Papua Nova Guinea*.

Les properes sessions seran el 18 de setembre, el 23 d'octubre, el 20 de novembre i l'11 de desembre

**CaixaFòrum Barcelona (Auditori)**  
**Av. Marquès de Comillas, 6-8**

Places limitades a l'aforament disponible. Podeu assistir amb els vostres col·laboradors, sense limitació de nombre d'entrades. Tel. de reserves 93 476 86 30, codi de reserva: 0018. Les entrades s'han de recollir mitja hora abans (a les 18.30 h) de l'inici de la conferència-projecció a les taquilles de CaixaFòrum

## FORMACIÓ

# RENDA

JORNADA  
SOBRE RENDA

El 6 de maig va tenir lloc, amb una gran afluència d'assistents, la Jornada sobre la Renda. S'hi van tractar els aspectes més destacats d'aquest exercici i les mesures fiscals que cal tenir en compte davant la crisi econòmica. Els ponents van ser el Dr. Altayó i el Dr. Alonso.

A continuació es va fer la Jornada sobre la recent reforma del règim de les societats anònimes i societats limitades, impartida pel Dr. Vázquez.

## FORMACIÓ

### LA DECLARACIÓ DE L'IMPOST DE SOCIETATS

El 8 de juliol, de 10 h a 14 h, tindrà una Jornada sobre la declaració de l'impost de societats a l'Hotel Ducs de Bergara, de Barcelona. Els ponents seran el Dr. Jordi Altayó Martí, doctor en Economia Financera i Comptabilitat, gestor administratiu, advocat, economista, llicenciat ADE, auditor, censor jurat de comptes, MBA, professor de la UPF i de la UPC, i el Dr. Lluís Alonso González, catedràtic de Dret Tributari i Financer de la Universitat de Barcelona.

## CULTURA

# LA NIT

DELS GESTORS  
ADMINISTRATIUS

UN ANY MÉS DES DEL COL·LEGI ORGANITZEM LA NIT DEL GESTOR ADMINISTRATIU, UNA NIT CULTURAL I ESTIUENCA ABANS DE LES VACANCES.

Aquesta tercera edició tindrà lloc el 21 de juliol. Us mantindrem informats de l'hora i l'activitat a realitzar.

## ACTIVITATS

SALÓ  
AUTOMÒBILTELEMATITZACIÓ  
DE TOT EL PROCÉS  
DE MATRICULACIÓ  
D'UN VEHICLE

d'inspecció tècnica de vehicles (ITV) fins al procés final d'obtenció del número de matrícula.

Un dels darrers processos a informatitzar ha estat el de la fitxa tècnica de vehicles. Aquest ja és una realitat i, si el cartró actual inclou 50 característiques de l'automòbil, la nova fitxa electrònica duplicarà aquesta xifra.

El principal avantatge del procés totalment telematitzat, en el que ara s'ha incorporat la fitxa electrònica, rau en la millora dels procediments i en la seva agilització, cosa que evita la generació i l'intercanvi de documentació en paper i les errades a l'hora de transcriure les dades. Cal apuntar que la matriculació electrònica comportarà l'eliminació de la documentació física que avui en dia han de portar els cotxes.

Com ja estan fent les gestories catalanes actualment, els tràmits es realitzen a través d'una pàgina especialment dissenyada a la que tenen accés els gestors encarregats de tramitar matriculacions. El nou sistema, disponible 24 hores al dia durant tot l'any, també ofereix seguretat, ja que tots els usuaris han d'utilitzar un sistema de firma electrònica per poder accedir i utilitzar el nou servei, a la vegada que simplifica la gestió centralitzant tots els processos.

EL PRESIDENT DEL COL·LEGI CONVIDAT A PRESENCIAR EL PROCÉS DE MATRICULACIÓ TELEMÀTICA TOTAL DE SIS SEAT EXEO EN EL MARC DEL SALÓ DE L'AUTOMÒBIL DE BARCELONA

El projecte de matriculació telemàtica, impulsat per la Direcció General de Trànsit (DGT) i el Ministeri d'Indústria, Turisme i Comerç, en col·laboració amb el Col·legi de Gestors Administratius

de Catalunya, va ser presentat pel director de la DGT, Sr. Pere Navarro, en el marc del Saló Internacional de l'Automòbil de Barcelona, en un acte organitzat per la Sociedad de Técnicos de la Automoción (STA).

Durant l'acte, al qual va ser convidat el president del Col·legi de Gestors, Sr. Alfonso Lluzar, es va realitzar en directe tot el procés de manera electrònica, des de la inscripció inicial de la targeta



*Cada dia creixem  
per tu*

Per tu creem, innovem i millorem serveis.

**Telèfon d'Atenció i Assessorament: 902 333 276**  
Mitjançant aquest servei telefònic t'oferim, al moment, la informació que et facilitarà les gestions administratives i et resoldrà qualsevol dubte que se't presenti. Sense demores de temps.

**Telèfon SAM d'Atenció i Assistència Mèdica 24 hores: 900 333 276.**  
Atès per un equip mèdic permanent, el Servei d'Assistència Mèdica orienta i ofereix informació precisa en cas d'accident laboral. Les 24 hores del dia, 365 dies de l'any.

Per tu ampliem serveis i cobertura. Apropem les nostres delegacions al teu lloc de treball i agilitzem les respostes a les teves necessitats.

Perquè tenim un bon motiu per créixer: **la teva satisfacció.**

**egarsat**  
MÓDUL D'ACCIDENTS DE TREBALL I MALALTIES  
PROFESSIONALS DE LA SEGURETAT SOCIAL N.º 276

[www.egarsat.es](http://www.egarsat.es)

# GESTORIES

L'EXPERIÈNCIA DELS GESTORS

## GESTORIA CARME MERCÉ I RÚBIES

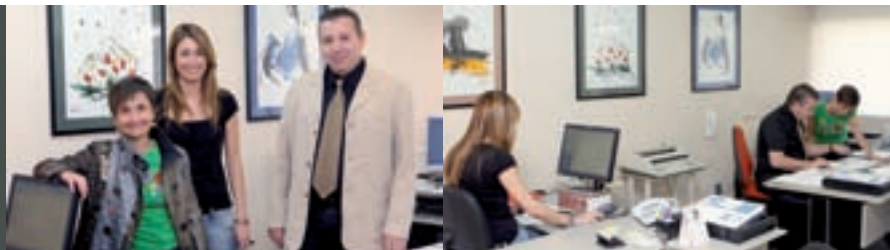

Carme Mercé i Rúbies és gestora administrativa, col·legiada amb el número 1.835, llicenciada en Dret, agent d'assegurances i administradora de finques. La gestoria es troba situada a l'avinguda Blondel, 27, 2n 1a, 25002 Lleida. El seu telèfon és el 973 27 82 49 i fax 973 27 17 59. El correu electrònic: carme@gesmerce.com

L'actual gestoria Carme Mercé i Rúbies va ser fundada pel Sr. Josep Mercé i Giné el 1960. El 1998, la gestoria va passar a mans de la seva filla, qui destaca: "Durant aquests onze anys que portem al capdavant de l'empresa, podem constatar que hem heretat la mateixa eficiència, la il·lusió i el rigor en el treball de la gestió administrativa i d'assegurances que va tenir el meu pare i fundador".

"Hem sabut reinscriure dins d'un mateix cercle de confiança les solucions que ens han aportat els canvis cap a una societat cada cop més exigent i transparent. Aquest marc líquid, com diria Z. Bauman, exigeix que els i les professionals que ens dediquem a les tasques administratives i d'ordre burocràtic, constantment tinguem el deure d'actualitzar els nostres coneixements,

de formar-nos atenent les necessitats que dia a dia són canviants", remarca la Sra. Mercé.

Per això, la visió de la gestoria s'encara a trobar solucions que els obliguen a una constant renovació i a un treball en xarxa. "Com a missió volem donar resposta a alguns problemes sorgits d'aquest món global; i per això, som constants en l'esforç, perquè ens permet adaptar a cada situació l'estratègia i la línia d'intervenció oportuna. Som un equip jove i coordinat que ens adaptem a les necessitats dels nostres clients i els fem participants de les decisions que han de prendre", explica la Sra. Carme Mercé.

Quan els demanem, què ofereixen, la resposta és clara: "Ofereixem resultats, innovació, transparència, alternatives

integrades, comprensió i celeritat en tota la gestió administrativa; especialment en el món assegurador, laboral, fiscal, els tràmits de trànsit i d'estrangeria".

La gestora destaca que: "Ens sentim compromesos amb les persones i mantenim el principi de la cohesió social. Aquesta passa per donar suport integrat a col·lectius més desfavorits, com és el cas d'algunes persones estrangeres. Apostem perquè puguin participar activament d'una societat laboral que també els correspon; i dins el dret a la diferència, es puguin mantenir els principis d'equitat".

"Ens avala el nostre saber fer eficient i estariem encantats que coneguésiu el nostre servei. Us convidem a participar-hi!", conclou la Sra. Mercé.

## GESTORIA CERDÁN

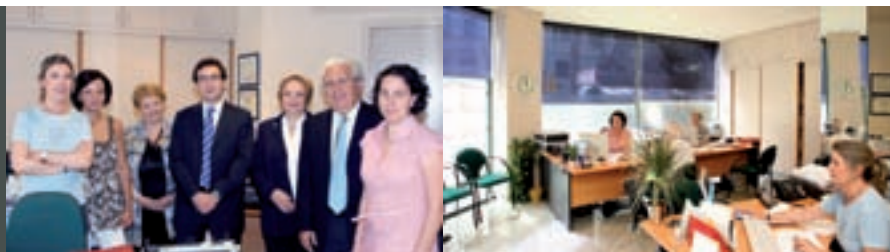

Eduardo Cerdán Ruiz, número de col·legiat 1.095, està al front de Gestoria Cerdán, situada al carrer de Sant Antoni Maria Claret, 63 Bis, bxs., 08025 Barcelona. El seu telèfon és el 93 457 49 00 i el fax 93 208 03 88. El correu electrònic cerdan@gestores.net i la pàgina web www.gestoriacerdan.net

El mes de maig de l'any 1969, amb la meua dona, vam començar la Gestoria, tots dos sols. Encara recordo que recollíem les documentacions a casa de cada client i, mentre jo conduïa cap a Trànsit, ella, al meu costat, anava emplenant els impresos de les matrícules amb una màquina d'escriure que es posava sobre els genolls. Arribàvem a destinació just per despatxar els expedients.

Després, el 1971, el gran contingent de les targetes de transport ens va permetre donar un gran pas pro-

fessional amb l'ampliació de l'activitat a les petites empreses i individuals, la qual cosa ens va permetre de donar-los assessorament i documentar-los des d'un punt de vista comptable, laboral, fiscal, Seguretat Social, Prefectura de Trànsit, Registre Mercantil i de la Propietat.

Des l'any 2004 hem ampliat l'activitat principal amb l'administració de finques i la gestió immobiliària en general.

Amb l'esperança d'una continuïtat ordenada, el temps

m'ha permès reunir un equip humà magnífic, del qual també formen part dos dels meus fills.

Les expectatives de futur són molt bones mentre sapiguem defensar les posicions. Un dels nostres grans actius és la denominació Gestor-Gestoria, la qual cosa ens permet ser reconeguts de manera immediata, a àmbit popular i ser el nexa comú entre l'Administració i l'administrat, dedicant a això tot el que calgui per donar respostes professionals i eficients.



Perquè la teua experiència interessa a tothom i tots tenim alguna cosa a dir, participa en aquest fòrum del gestor explicant-nos la teua coneixença de la professió. Posa't en contacte amb el Col·legi al telèfon 93 317 06 86 o bé al correu electrònic colcatalunya@gestores.net

MUSEU D'ARQUEOLOGIA DE CATALUNYA

### PROGRAMACIÓ DEL MES DE JULIOL DE LES SEUS DE GIRONA I ULLASTRET DEL MUSEU D'ARQUEOLOGIA DE CATALUNYA



MUSEU D'ARQUEOLOGIA DE CATALUNYA-GIRONA

Monestir de Sant Pere de Galligants,  
c/ Santa Llúcia, 8, Girona  
Tel. 972 20 26 32,  
macgirona.cultura@gencat.cat

Tallers d'estiu per a la mainada:  
4, 11 i 18 de juliol, a les 12 h

**4 de juliol, a les 12 h**

**"Les innovacions a la prehistòria"**

Els nostres avantpassats de la prehistòria ens van deixar una herència molt important. Com va elaborar l'home les primeres eines? Com encenien el foc en aquella època? Volem que nens i nenes ho descobreixin d'una manera lúdica i participativa.

**11 de juliol, a les 12 h**

**"Llegim la vida dels romans"**

Els participants faran d'arqueòlegs, i desxifraràn algunes de les inscripcions que ens van deixar els romans.

**18 de juliol, a les 12 h**

**"Els vitralls. Una artesanía d'època medieval"**

A Sant Pere de Galligants li falten els vitralls del seu rosetó, i els nens i les nenes tenen l'oportunitat de tornar-li a donar color elaborant cadascú el seu propi vitrall.

Durada: 2 hores

Estat: 8 a 14 anys

Preu: gratuït. Places limitades

Cal reserva prèvia al macgirona.cultura@gencat.cat o bé al 972 20 66 31

Visita teatralitzada: 26 de juliol, a les 12 h

**Un passeig per la història de Sant Pere de Galligants. Pare Abat, hi ha pelegrins !!**

Aquesta visita pretén acostar-nos de forma entretinguda i divertida, a la vida i quotidianitat dels monjos que visqueren al monestir de Sant Pere de Galligants i a la gent del s. XII en general.

Activitat gratuïta

A càrrec de Zenit Cultura i Debòlit Teatre

MUSEU D'ARQUEOLOGIA DE CATALUNYA-ULLASTRET

Afores, s/n. Puig de Sant Andreu, Ullastret  
Tel. 972 17 90 58

macullastret.cultura@gencat.cat

**4 i 5 de juliol, a les 19 h**

**Indiketa, Ultibeles i Bintar.**

**Una visita singular a Ullastret**

Indiketa, antiga habitant d'Ullastret, en companyia dels seus veïns Ultibeles i Bintar, us conviden a passejar pel jaciment i a recordar plegats un moment clau de la història: l'arribada dels romans.

Activitat gratuïta. Dissabtes en castellà i diumenges en català. A càrrec de Zenit Cultura i Debòlit teatre

CAIXAFÒRUM

## ESTIU

NITS D'ESTIU  
A CAIXAFÒRUM



GRÀCIES A L'ACORD DE COL·LABORACIÓ ENTRE EL COL·LEGI DE GESTORS I CAIXAFÒRUM, ELS COL·LEGIATS DISPOSEN D'INVITACIONS PER ASSISTIR AL CONCERT DE NITS D'ESTIU - MÚSICA EXPERIMENTAL:

**CIBELLE:** Tropical punk, neopscodèlica, videoartista. Ha elaborat un so propi, que manté l'essència de la música brasilera, desenvolupant-la amb l'electrònica del segle XXI.

**DIA:** Dimecres, 8 de juliol de 2009, a les 21 h  
**CaixaFòrum Barcelona (Auditori)**  
**Av. Marquès de Comillas, 6-8**

Es poden encarregar un màxim de 4 localitats per col·legiat al tel. de reserves 93 476 86 30, indicant el codi de reserva: 0018.

Com es tracta d'entrades numerades, s'han de recollir **una hora abans** (a les 20 h) de l'inici del concert a les taquilles de CaixaFòrum.

**Places limitades a l'aforament disponible**

Recordeu també que podeu oferir un tracte preferent als vostres clients i col·laboradors en l'organització de visites comentades per a grups (de 15 a 35 persones). Informació: Valentí Farràs Company. Responsable de Difusió de CaixaFòrum.

**Tel.: 679 99 44 26**  
**vfarras@fundaciolacaixa.es**  
**www.lacaixa.es/ObraSocial**

**Abans del concert podeu aprofitar per veure l'exposició: Andrea Palladio (Fins al 06/09/2009)**

## PISCINES

PISCINES PICORNELL

Gràcies a l'acord de col·laboració entre el Col·legi de Gestors i Piscines Picornell, els gestors administratius tindran un descompte del 10% en la quota i una bonificació del 100% de la quota d'inscripció.

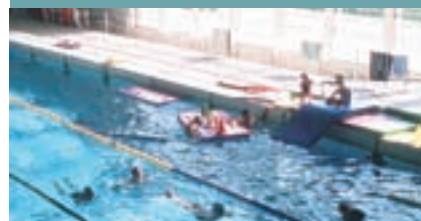

Ara per ser col·legiat tindràs un 10% de descompte i una bonificació a les Piscines Bernat Picornell.

750 m2 de sala de fitness, 2 piscines olímpiques, zona de wellness, més de 100 activitats dirigides setmanals com l'IBT, postural concept, bodyshape, lighting bike, servei salut, servei estètica, massatges, servei fisioteràpia, pàrquing...

**Avinguda de l'Estadi 30-38.**

**Per més informació:**

**www.picornell.cat • Tel. 934 23 40 41**

# COMENTARI

## COMENTARI LINGÜÍSTIC LLENGUA CATALANA

### COM I COM A

Encara que les formes *com* i *com a* són totes dues correctes, cal tenir present que tenen usos diferents. *Com* és un adverbí de comparació que equival a les expressions *igual que*, *de la mateixa manera que*. Per exemple: *En Joan camina com el seu pare* és el mateix que dir *En Joan camina igual que el seu pare*.

En canvi, *com a* és una locució que equival a les expressions en *qualitat de*, *d'acord amb la condició de*, *amb caràcter de*. Per exemple: *Com a pianista és sensacional, però com a director és mediocre*; *Ara parlarà com a secretari general del partit*; *La música com a teràpia*.

Així, no és el mateix dir que s'estimen *com germans* que s'estimen *com a germans*. En el primer cas vol dir que s'estimen com si fossin germans, és a dir, que no ho són. En canvi, en el segon, significa que s'estimen d'acord amb la condició de germans, és a dir, que ho són de debò.

D'altra banda, cal tenir en compte que *com a* es redueix a *com* davant d'un article. Per exemple: *La música com una de les millors teràpies*, *La música com la millor teràpia per a tothom*.

Finalment, cal tenir present que *com a* no perd la *a* quan el mot següent comença amb *a*. Si ens guiéssim només per la pronunciació, podríem arribar a pensar, equivocadament, que hem d'escriure *com* en lloc de *com a*. Per exemple: *Hi va assistir com a antic alumne*, *Com a assembleista demano la paraula*.

### PER QUÈ. PERQUÈ. PER A QUÈ

Sovint aquestes tres formes són motiu de dubte: quan hem d'escriure *perquè*, tot junt, o *per què*, separat, i quan *per a què*? Vegem els usos correctes d'aquestes tres formes.

**Perquè.** *Perquè* s'escriu junt quan equival a *ja que*: *Deu estar malalt perquè avui no ha vingut*; *No surtis, perquè plou*. És un conjunció causal.

També s'escriu junt quan equival a *a fi que*, *amb la finalitat que*: *Et dic això perquè actuis amb coneixement de causa*, *Va venir perquè li féssim un certificat*. És una conjunció final. Tant si la conjunció és causal com final, doncs, en català cal fer servir sempre *perquè*.

A més, *perquè* s'escriu junt quan va precedir per un article i equival a *raó* o *causa*: *No te'n sabria dir el*

*perquè*, *Aquesta tarda t'explicarà el perquè del seu disgust*. En aquest cas la conjunció *perquè* s'ha transformat en un substantiu.

**Per què.** *Per què* s'escriu separat quan vol dir 'per quina raó'. Per exemple: *Per què no m'ajudes?*, *No sé per què no se'n va*, *Demana-li per què se'n va*.

També s'escriu separat quan equival a 'pel qual', 'per la qual', 'pels quals' o 'per les quals', és a dir, quan fa de pronom relatiu. Per exemple: *Aquests són els motius per què ha vingut* (= *Aquests són els motius pels quals ha vingut*), *Aquesta és la pel·lícula per què s'interessaven tant* (= *Aquesta és la pel·lícula per la qual s'interessaven tant*).

**Per a què.** *Per a què* equival a 'per a quina finalitat'. Per exemple: *Per a què vols les tisores?*, *No sé per a què demanen diners*, *Demana-li per a què vol el cotxe*.

Aquesta informació la podeu consultar a l'Optimot, servei de consultes lingüístiques en línia: <http://optimot.gencat.cat>.

Font: Flaixos d'actualitat, butlletí digital d'actualitat sobre la llengua catalana [www.gencat.cat/llengua](http://www.gencat.cat/llengua)

## Un crèdit acabat de preparar per prendre'l quan vulgui

### BS Pòlissa de Crèdit Professional

BS Pòlissa de Crèdit Professional és un crèdit permanent que li permetrà equilibrar la seva tresoreria. Té un interès preferent, que s'aplica només a la quantitat utilitzada i durant el temps en què disposi dels diners. Aprofiti un cop més els avantatges exclusius que li ofereix el fet de formar part del Col·legi Oficial de Gestors Administratius de Catalunya.



# 0 euros

- Comissió d'estudi ni d'obertura
- Despeses de formalització
- Despeses de no-disposició
- Despeses de renovació

SabadellAtlántico li deixarà un bon sabor de boca

Emporti's aquesta espremedora Kenwood de regal<sup>(1)</sup> en fer-se client de SabadellAtlántico

Informi-se'n a qualsevol oficina SabadellAtlántico trucant al 902 383 666 o accedint a [sabadellatlantico.com](http://sabadellatlantico.com)

<sup>(1)</sup> Promoció vàlida fins a esgotar existències (500 unitats) per l'obertura d'un BS Compte Professional amb un saldo mínim de 300 euros.

## A3 Software ofrece gratuitamente una simulación web de costes de personal

A3 Software, división de software del grupo Wolters Kluwer, ha lanzado a3cost Web, un simulador de costes de personal de gran utilidad para todo tipo de pymes y profesionales que permite calcular incrementos de sueldo, costes de contratación, finiquitos, cambios de categoría, etc.

Se trata de un simulador de gran potencia y fácil manejo que A3 Software ofrece gratuitamente. El único requisito es darse de alta en [www.a3software.com](http://www.a3software.com) y el usuario recibe en su e-mail un código y password para acceder al servicio en [www.a3cost.com](http://www.a3cost.com). En concreto, con la solución a3cost Web se pueden realizar los siguientes cálculos y procesos:

- Cálculo del salario bruto anual y del coste de empresa a partir del líquido mensual
- Cálculo del líquido mensual y del coste de empresa a partir del bruto anual
- Simulación de costes de contratación y finiquitos
- Posibilidad de importar datos del convenio, pagas extras, etc.
- Obtención de un informe de previsión de costes
- Listados

### Un aliado para la contención de gastos

Con el desarrollo de esta solución, A3 Software pone a disposición de las empresas una herramienta de gran valor, especialmente en estos momentos de coyuntura económica donde imperan las políticas de contención de gastos y ajustes salariales.

El lanzamiento de a3cost Web coincide además con final/principios de año, fecha en la que empresas y trabajadores tienen mayor necesidad de calcular los costes de personal y realizar simulaciones salariales.



Porque siempre quiso llegar más lejos...

## a3nom

Gestión de Nómina

### La solución que impulsa su negocio

Dé un nuevo impulso a su negocio con a3nom, la primera y única solución del mercado que integra servicios de información legal.

Trabaje con la máxima fiabilidad, ahorre tiempo y costes, ofrezca un servicio más directo y personalizado a sus clientes.

- Servicios a3BOELaboral y a3convenios
- Integración con el resto de soluciones A3 Software
- Integración con la solución web Portal Asesor, pensada para mejorar la comunicación del asesor con sus clientes



Compruebe el valor de [SOCIAL.CISSonline.es](http://SOCIAL.CISSonline.es)

Al solicitar información de a3nom a través de [www.a3software.com/laboral](http://www.a3software.com/laboral), tendrá acceso durante 30 días al servicio CISSonline SOCIAL de CISS.

Especialistas en soluciones de gestión para Asesorías



A3 Software  
grupo Wolters Kluwer

902 330 083 tel  
[www.a3software.com/laboral](http://www.a3software.com/laboral)



Cubrimos  
todos los  
sectores y todas  
las situaciones  
laborales

## social al completo

- La solución a todas las necesidades del profesional en materia laboral y de la Seguridad Social.
- Todos los convenios, legislación, jurisprudencia, modelos...
- Contenidos plenamente interrelacionados y actualizados.
- NOVEDAD: ahora con ALERTAS personalizadas.

Quantor social, la solución más completa en Internet

Q

[Quantor]  
Grupo Editorial

evoluciÓN

902 44 11 88

www.quantor.net